

PIANO OPERATIVO SPECIFICO

ai sensi del “Protocollo per lo svolgimento dei concorsi pubblici” di cui all’Ordinanza del Ministero della Salute del 25 maggio 2022 pubblicata sulla G.U., serie generale, n. 126 del 31/05/2022

Procedura di mobilità compartimentale ed intercompartimentale, ex art. 57 CCNL 2006 – 2009 del Comparto Università e art. 30, D.lgs. n. 165/2001, per la copertura di n. 1 posto a tempo pieno e indeterminato di categoria D, area amministrativa - gestionale, presso l’Università degli studi di Teramo, indetta con avviso n. 27189 del 04/10/2022.

INDICE:

1. PREMESSA
2. MISURE PRELIMINARI DI PREDISPOSIZIONE DELL’AREA CONCORSUALE
3. BONIFICA PRELIMINARE, SANIFICAZIONE E DISINFEZIONE DELL’AREA CONCORSUALE
4. MISURE ORGANIZZATIVE E MISURE IGIENICO-SANITARIE
5. IDENTIFICAZIONE DEI CANDIDATI E ASSEGNAZIONE DEL POSTO
6. PROVE D’ESAME
7. USCITA DALL’AULA CONCORSUALE AL TERMINE DELLA PROVA
8. GESTIONE DELLE EMERGENZE E DI EVENTUALI CASI SOSPETTI COVID-19
9. FORMAZIONE ED INFORMAZIONE
10. PLANIMETRIE

ALLEGATI:

1. AUTOCERTIFICAZIONE (ALL. 1)
2. COME COMPORTARSI IN CASO DI EMERGENZA (ALL. 2)
3. PREVENI LE INFEZIONI CON IL CORRETTO LAVAGGIO DELLE MANI (All. 3)

Teramo, 23 novembre 2022

F.to IL RETTORE, Prof. Dino Mastrocola

F.to Il RSPP, dott. Fabrizio Nardi

PREMESSA

Il presente piano operativo specifico descrive le modalità di organizzazione e gestione della prova selettiva della **“Procedura di mobilità compartimentale ed intercompartimentale, ex art. 57 CCNL 2006 – 2009 del Comparto Università e art. 30, D.lgs. n. 165/2001, per la copertura di n. 1 posto a tempo pieno e indeterminato di categoria D, area amministrativa - gestionale, presso l’Università degli studi di Teramo, indetta con avviso n. 27189 del 04/10/2022.** tali da consentirne lo svolgimento in presenza in condizioni di sicurezza rispetto al rischio di contagio da COVID-19.

Le indicazioni di cui al presente Piano operativo sono rivolte:

- a) all’amministrazione universitaria;
- b) alla commissione esaminatrice;
- c) al personale di vigilanza;
- d) ai candidati;
- e) a tutti gli altri soggetti terzi comunque coinvolti (altri enti pubblici e privati coinvolti nella gestione delle procedure concorsuali, gestori della sede e/o con funzioni di supporto organizzativo e logistico; eventuale personale sanitario presente in loco).

Il presente Piano Operativo, redatto secondo le previsioni del *“Protocollo per lo svolgimento dei concorsi pubblici”* di cui all’Ordinanza del Ministero della Salute (pubblicata sulla Gazzetta Ufficiale, serie generale, n. 126 del 31/05/2022) è coerente con tutte le iniziative e misure necessarie ai sensi della normativa in tema di salute e sicurezza sul luogo di lavoro implementate e aggiornate in relazione allo stato di emergenza epidemiologica da COVID-19 dall’Università degli Studi di Teramo. In ogni caso, il citato *“Protocollo per lo svolgimento dei concorsi pubblici”* (di seguito *Protocollo*) si intende integralmente richiamato dal presente Piano. Apposita autodichiarazione, ai sensi degli artt. 46 e 47 del DPR 445/2000, attestante la piena e incondizionata conformità del presente Piano alle prescrizioni del *“Protocollo”*, è pubblicato al seguente link istituzionale: <https://www.unite.it/UniTE/Engine/RAServePG.php/P/629121UTE0631>

Il presente Piano operativo non trova applicazione rispetto alle procedure per le quali la valutazione dei candidati è effettuata esclusivamente su basi curriculari ovvero in modalità telematica.

1. MISURE PRELIMINARI DI PREDISPOSIZIONE DELL’AREA CONCORSUALE

Di seguito vengono indicate le misure precauzionali e di sicurezza anticontagio Covid-19 da applicare per evitare la diffusione del virus durante la procedura selettiva che si svolgerà presso il Campus Universitario “Aurelio Saliceti” che ha sede in Via R. Balzarini, n.1 – 64100 Teramo, nel polo didattico “Silvio Spaventa”.

Eventuali ed ulteriori informazioni per raggiungere la sede concorsuale sono reperibili sul sito web dell’Università al seguente link: https://www.unite.it/UniTE/Dove_siamo.

2.1 Requisiti generali dell’area concorsuale

L’area concorsuale garantisce un’elevata flessibilità logistica e dispone dei seguenti requisiti:

- è raggiungibile con mezzi propri e tramite trasporto pubblico locale;
- ha un ampio parcheggio gratuito circostante l’area concorsuale ed ha dei posti riservati al parcheggio di eventuali candidati con particolari esigenze (diversamente abili, immunodepressi, etc.);
- ha un’area di attesa all’esterno dell’edificio di dimensioni adeguate al numero di candidati, al fine di evitare la formazione di assembramenti;
- è dotata di ingresso riservati ai candidati, distinti e separati tra loro, per consentire il diradamento, in entrata e uscita dall’area;
- dispone di sufficiente area interna con adeguata aerazione naturale (compatibilmente con le condizioni climatiche esterne).

All'ingresso dell'area concorsuale è disponibile n. 1 dispenser di gel idroalcolico, corredato di istruzioni per il corretto lavaggio delle mani.

Nell'area concorsuale, al fine di prevenire il rischio di interferenza tra i flussi, sono stati identificati, tramite affissione di apposita segnaletica a terra e di piantine:

- i percorsi di ingresso e di uscita dall'area concorsuale;
- i percorsi di ingresso all'aula concorso, i versi di percorrenza all'interno dell'aula, il percorso di uscita dall'aula, le file (identificate con lettere o numeri) e i posti utilizzabili (identificati da cartello con scritta "Concorso – Posto Utilizzabile" posizionato in corrispondenza della seduta)
- l'ubicazione dei servizi igienici ad uso dei candidati.

I flussi e i percorsi di accesso e movimento nell'area concorsuale (ingresso nell'area concorsuale - ingresso nell'area di transito per registrazione dei partecipanti - ingresso nell'aula concorsuale - organizzazione delle sedute - uscita dei candidati dall'aula e dall'area concorsuale) sono regolamentati in modalità a senso unico, anche grazie all'ausilio di cartellonistica verticale di carattere prescrittivo, informativo e direzionale. I percorsi di entrata e uscita sono separati e correttamente identificati.

Nell'area concorsuale e nell'aula concorso sono collocate a vista le planimetrie dell'area concorsuale, i flussi di transito e le indicazioni dei percorsi da seguire per raggiungere l'aula concorso; la planimetria dell'aula concorso, recante la disposizione dei posti e l'indicazione dei servizi igienici ad uso dei candidati.

In tutta l'area concorsuale, particolarmente nelle aree antistanti l'aula concorsuale e i servizi igienici, devono essere resi disponibili, in numero adeguato, dispenser con soluzione idroalcolica per le mani. Le amministrazioni rendono disponibili mediante apposita cartellonistica nell'area concorsuale, in prossimità dei dispenser e nei servizi igienici, le istruzioni per il corretto lavaggio delle mani. I candidati che accederanno all'area concorsuale dovranno utilizzare il dispenser lavamani igienizzante e immergersi in un percorso ben identificato, atto a garantire file ordinate e dotato di segnaletica (orizzontale o verticale) indicante la distanza minima di 1 metro tra persona e persona. Il percorso è finalizzato a raggiungere l'area di transito.

2.2 Requisiti dell'aula del concorso e delle postazioni dei candidati

Il concorso si svolgerà nell'aula 5 situata al 2° livello del Polo didattico "Silvio Spaventa".

L'aula del concorso garantisce i seguenti requisiti:

- pavimentazione e muri facilmente sanificabili;
- servizi igienici facilmente accessibili dalle aule, identificati con apposita cartellonistica e segnaletica, dimensionati secondo gli standard previsti dalla vigente legislazione;
- elevato livello di areazione naturale tramite finestre facilmente apribili, anche alternandosi con areazione meccanica;
- disponibilità di n. 1 dispenser di gel idroalcolico, corredato di istruzioni per il corretto lavaggio delle mani, nell'area antistante;
- ampiezza sufficiente per garantire il rispetto della distanza di almeno 1 metro tra i candidati e tra i candidati e il personale dell'organizzazione/vigilanza e le commissioni esaminatrici in ogni fase della procedura concorsuale.

Le postazioni operative dei candidati sono costituite da scrittoio e sedia e sono posizionate in modo che, in tutte le direzioni, sono garantiti almeno 1 m di distanza tra una postazione e l'altra. Un cartello con scritta "**Concorso – Posto Utilizzabile**" è posizionato in corrispondenza della seduta. Nelle aule i percorsi sono indicati attraverso segnaletica a terra e piantine.

2.3 Requisiti dei servizi igienici

I servizi igienici concorsuali garantiscono i seguenti requisiti:

- facilmente raggiungibili dall'aula concorsuale, identificati con apposita cartellonistica e segnaletica;
- dimensioni secondo gli standard previsti dalla normativa vigente

- disponibilità di n. 1 dispenser di gel idroalcolico, corredato di istruzioni per il corretto lavaggio delle mani, nell'area antistante;
- disponibilità all'interno di sapone liquido, igienizzante, salviette monouso e pattumiere chiuse con apertura a pedale;
- istruzioni per il corretto lavaggio delle mani in corrispondenza dei lavabi.

2. BONIFICA PRELIMINARE, SANIFICAZIONE E DISINFEZIONE DELL'AREA CONCURSALE

Nell'area concorsuale sarà assicurata:

- la bonifica¹ preliminare dell'area concorsuale nel suo complesso valida per l'intera durata della sessione/i giornaliera/e;
- la pulizia giornaliera;
- la sanificazione² e disinfezione³, tra una sessione e l'altra e al termine delle stesse, delle aule concorso e delle postazioni dei candidati, ivi comprese le postazioni informatiche dei locali, degli ambienti, degli arredi, delle maniglie;
- la pulizia, sanificazione e disinfezione dei servizi igienici da effettuarsi con personale qualificato in presidio permanente, dotato di idonei prodotti. I servizi igienici saranno costantemente presidiati e costantemente puliti e sanificati, ovvero dopo ogni singolo utilizzo. L'accesso dei candidati sarà limitato dal personale addetto, al fine di evitare sovraffollamenti all'interno dei suddetti locali.

3. MISURE ORGANIZZATIVE E MISURE IGIENICO-SANITARIE

4.1 Disposizioni per i candidati

Tutti i candidati saranno preventivamente informati delle misure organizzative e igienico-sanitarie adottate a mezzo PEC e/o mediante apposita comunicazione pubblicata sul portale dell'Università, con particolare riferimento ai comportamenti che dovranno essere tenuti e che sono di seguito descritti.

In particolare, i candidati dovranno:

- 1) presentarsi da soli e senza alcun tipo di bagaglio (salvo situazioni eccezionali, da documentare);
- 2) non presentarsi presso la sede concorsuale se sottoposti alla misura dell'isolamento come misura di prevenzione della diffusione del contagio da COVID-19;
- 3) indossare obbligatoriamente, dal momento dell'accesso all'area concorsuale sino all'uscita, i facciali filtranti FFP2 messi a disposizione dall'Ateneo (da indossare correttamente coprendo naso e bocca). **In caso di rifiuto ad indossare la mascherina FFP2 fornita dall'amministrazione, il candidato non potrà partecipare alla prova concorsuale.** Nell'area concorsuale non sarà consentito, in ogni caso, l'uso di mascherine chirurgiche, FFP2 e mascherine di comunità in possesso del candidato. L'amministrazione fornisce indicazioni sul corretto utilizzo delle mascherine (copertura delle vie aeree, naso e bocca), sulla loro eventuale sostituzione e successivo smaltimento.

L'obbligo di cui al punto 2) devono essere oggetto di un'apposita autodichiarazione da prodursi ai sensi degli artt. 46

¹ Bonifica: una procedura di pulizia e disinfezione mirata a privare un ambiente, un'apparecchiatura, un impianto, di qualsiasi traccia di materiale contenuto o trattato precedentemente all'interno dello stesso. L'operazione garantisce l'abbattimento della crosscontamination (contaminazione incrociata).

² Sanificazione: è un intervento mirato ad eliminare alla base qualsiasi batterio ed agente contaminante che con le comuni pulizie non si riescono a rimuovere. La sanificazione si attua avvalendosi di prodotti chimici detergenti (detersione) per riportare il carico microbico entro standard di igiene accettabili ed ottimali che dipendono dalla destinazione d'uso degli ambienti interessati. La sanificazione deve comunque essere preceduta dalla pulizia

³ Disinfezione: consiste nell'applicazione di agenti disinfettanti, quasi sempre di natura chimica ofisica (calore), che sono in grado di ridurre, tramite la distruzione o l'inattivazione, il carico microbiologico presente su oggetti e superfici da trattare. La disinfezione deve essere preceduta dalla pulizia per evitare che residui di sporco possano comprometterne l'efficacia. La disinfezioneconsente di distruggere i microrganismi patogeni;

e 47 del DPR 445/2000 secondo il modello allegato (All.1).

Qualora una o più delle sopraindicate condizioni non dovesse essere soddisfatta, ovvero in caso di rifiuto a produrre l'autodichiarazione, sarà inibito l'ingresso del candidato nell'area concorsuale.

In particolare, riepilogando i candidati devono:

- attendere nell'area di attesa all'esterno dell'edificio, distanziati uno dall'altro;
- accedere all'area concorsuale uno alla volta, al fine di evitare assembramenti, previa igiene delle mani con gel igienizzante;
- seguire i percorsi indicati dalla segnaletica orizzontale;
- esibire all'addetto all'identificazione un documento di riconoscimento in corso di validità;
- consegnare all'addetto all'identificazione l'Autocertificazione fornita dall'Ateneo di cui all'allegato 1;
- indossare obbligatoriamente, dal momento dell'accesso all'area concorsuale sino all'uscita, i facciali filtranti FFP2, privi di valvola di espirazione, messi a disposizione dall'Ateneo (da indossare correttamente coprendo naso e bocca)
- presentarsi da soli e senza alcun tipo di bagaglio (salvo situazioni eccezionali, da documentare); sono consentiti zaini/borse di piccole dimensioni;
- raggiungere l'aula, dove effettuano l'identificazione e la prova d'esame, seguendo i percorsi segnalati dalla segnaletica orizzontale e dalle piante, mantenendo la distanza interpersonale minima di 1 metro;
- igienizzarsi le mani prima di accedere all'aula concorso, prima e dopo le operazioni di identificazione e/o consegna e/o ricezione del materiale concorsuale;
- sostare all'interno dei locali per il tempo strettamente necessario alle operazioni di concorso o alle attività da compiere;
- mantenere nell'aula concorso sempre la distanza interpersonale di almeno 1 metro tra i candidati e tra i candidati e il personale dell'organizzazione/vigilanza e la commissione;
- lavare frequentemente le mani utilizzando i servizi igienici presenti e in alternativa procedere frequentemente a igienizzare le mani con gel idroalcolico a disposizione, secondo le modalità indicate dalle istruzioni per il corretto lavaggio delle mani;
- evitare le strette di mano, starnutire sul gomito, toccarsi accidentalmente il viso, in particolare gli occhi, il naso e la bocca;
- evitare di costituire assembramenti anche temporanei;

4.2 Disposizioni per i membri della commissione/vigilanti/addetti all'identificazione

Va premesso che in linea generale il personale addetto alla procedura concorsuale è composto da:

- n. 1 operatore addetto all'accoglienza, all'ingresso dell'area concorsuale;
- n. 1 operatore addetto all'identificazione dei candidati, funzione che può essere assolta anche dal segretario del concorso;
- n. 3 membri della commissione (1 presidente, 1 componente, 1 componente / segretario)
- n. 1 o più vigilanti, se eventualmente necessari;
- n. 1 operatore addetto alla pulizia e sanificazione dei bagni.

Gli operatori di vigilanza e addetti all'organizzazione e all'identificazione dei candidati nonché i componenti della commissione esaminatrice devono:

- esibire all'addetto all'identificazione un documento di riconoscimento in corso di validità;
- prima dell'accesso area concorsuale, sottoporsi a adeguata igiene delle mani con gel idroalcolico e indossare facciali filtranti FFP2, privi di valvola di espirazione, forniti dall'Amministrazione che dovranno essere mantenuti durante l'intero svolgimento della prova concorsuale;
- sorvegliare il rispetto delle distanze di sicurezza tra i candidati durante il percorso di accesso all'area concorsuale;
- fornire ai candidati indicazioni sul corretto utilizzo delle mascherine (copertura delle vie aeree, naso e bocca), sulla loro eventuale sostituzione e successivo smaltimento;

- indirizzare i candidati verso i percorsi e i varchi, favorendo la circolazione delle persone;
- vigilare sull'attuazione di tutte le prescrizioni individuate nelle fasi concorsuali;
- durante le prove gli addetti al controllo devono circolare solo nelle aree e nei percorsi indicati ed evitare di permanere in prossimità dei candidati a distanze inferiori a 1 metro.

4. IDENTIFICAZIONE DEI CANDIDATI E ASSEGNAZIONE DEL POSTO

Prima dell'accesso all'aula concorso sarà operato il riconoscimento in postazione protetta con appositi divisori in plexiglass (barriere antirespiro) e una finestra per il passaggio dei documenti di riconoscimento e concorsuali del candidato. Le postazioni, se plurime, saranno distanziate di almeno 3 metri una dall'altra. La consegna e il ritiro della strumentazione informatica (es. tablet), materiale o documentazione relativa alle prove avverrà mediante deposito e consegna su un apposito piano di appoggio.

Sarà garantita l'identificazione prioritaria delle donne in stato di gravidanza, dei candidati con disabilità e dei candidati richiedenti tempi aggiuntivi. Presso le postazioni di identificazione saranno disponibili dispenser di gel idroalcolico grazie ai quali **i candidati dovranno procedere all'igienizzazione delle mani prima e dopo le operazioni di identificazione e/o consegna e/o ricezione di materiale concorsuale.**

Il candidato deve mantenere i propri effetti personali (giacche, borse/zaini, ecc.) negli spazi identificati, lungo le pareti dell'aula. Il candidato si accomoda nel posto che gli viene indicato e deve rimanere seduto per tutto il tempo antecedente alla prova, quello della prova stessa finché non è autorizzato all'uscita.

5. PROVA SELETTIVA

I candidati, una volta raggiunta la postazione loro assegnata:

- per l'intera durata della prova i candidati devono obbligatoriamente mantenere il facciale filtrante FFP2;
- in aula è vietato il consumo di alimenti a eccezione delle bevande, di cui i candidati potranno munirsi preventivamente;

Durante la prova selettiva gli addetti al controllo dovranno sempre essere muniti di facciale filtrante, circolare solo nelle aree e nei percorsi indicati ed evitare di permanere in prossimità dei candidati a distanze inferiori a 1 metro. I membri della commissione e il personale di vigilanza dovranno igienizzarsi le mani prima e dopo il ritiro degli elaborati.

6. USCITA DALL'AREA CONCORSUALE AL TERMINE DELLA PROVA

La procedura di deflusso dei candidati dall'aula concorsuale al termine della prova dovrà essere gestita in maniera ordinata invitando all'uscita i candidati per singola fila in tempi distanziati fra loro al fine di evitare assembramenti e garantire la distanza interpersonale tra i candidati di almeno 1 (un) metro. **Dovrà essere prioritariamente garantito il deflusso dei candidati con disabilità e delle donne in stato di gravidanza.**

L'uscita dall'aula e dal fabbricato dovrà avvenire seguendo l'apposita segnaletica orizzontale o verticale al fine di facilitare l'osservanza del mantenimento costante della distanza di sicurezza. Non è consentito prolungare la presenza all'interno dell'edificio al di fuori del tempo strettamente necessario al deflusso ordinato delle persone che dovranno uscire ed allontanarsi dall'area concorsuale. È vietato costituire assembramenti nell'area concorsuale sia interna che esterna.

7. GESTIONE DELLE EMERGENZE E DI EVENTUALI CASI SOSPETTI COVID-19

Per l'intera durata della procedura concorsuale sarà presente una squadra di emergenza costituita da personale adeguatamente formato per l'intervento in primo soccorso ed in emergenza incendio. La squadra sarà formata da operatori che in caso di necessità adotteranno il piano di emergenza relativo al polo didattico "Silvio Spaventa". In allegato brochure "Come comportarsi in caso di emergenza" (All.2).

Qualora una persona presente nell'area concorsuale manifestasse, durante la prova concorsuale, sintomi

riconducibili al COVID-19 sarà accompagnata da un'unità di personale formata per il primo soccorso nel locale individuato per l'isolamento temporaneo

8. FORMAZIONE ED INFORMAZIONE

Tutto il personale impegnato nell'attività concorsuale è formato sui rischi prevedibili e sulle misure da osservare per prevenire il rischio di contagio e sul comportamento da adottare per prevenirlo di cui al "Protocollo per lo svolgimento dei concorsi pubblici" e del presente Piano Operativo Specifico dell'Università degli Studi di Teramo.

Il presente Piano Operativo è reso disponibile, unitamente al Protocollo per lo svolgimento dei concorsi pubblici, sulla pagina web dedicata alla procedura concorsuale, entro 10 giorni dallo svolgimento della prova. I candidati saranno invitati a mezzo e-mail e mediante apposita comunicazione pubblicata sul sito dell'Ateneo, a prendere visione del Protocollo e del presente Piano Operativo.

9. PLANIMETRIE

La planimetria dell'area concorsuale, in cui sono rappresentati i flussi e i percorsi di accesso e movimento all'interno dell'area stessa, viene resa disponibile sulla pagina web dedicata alla procedura concorsuale.

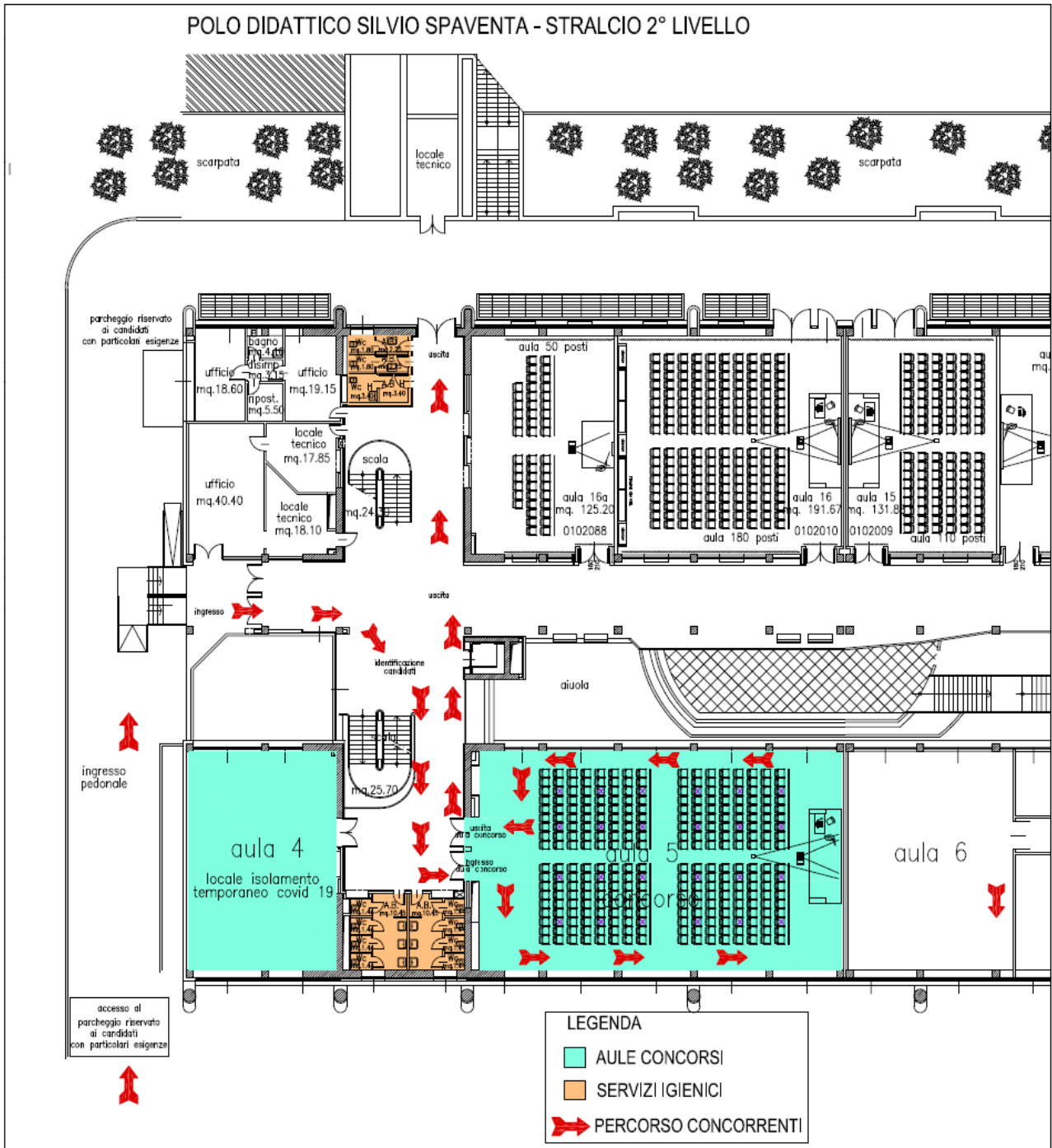

Allegato 1 - DICHIARAZIONE PER L'ACCESSO ALLE STRUTTURE UNIVERSITARIE PER LO SVOLGIMENTO IN PRESENZA DI PROVE SELETTIVE

DICHIARAZIONE AI SENSI DEGLI ARTT. 46 E 47 D.P.R. N. 445/2000

Il/la sottoscritto/a _____ nato il _____ a _____, residente in _____ prov. _____ via _____ in data odierna, in qualità di candidato accede ai locali dell'Università degli Studi di Teramo, per partecipare alla *Procedura di mobilità compartimentale ed intercompartimentale, ex art. 57 CCNL 2006 – 2009 del Comparto Università e art. 30, D.lgs. n. 165/2001, per la copertura di n. 1 posto a tempo pieno e indeterminato di categoria D, area amministrativa - gestionale, presso l'Università degli studi di Teramo, indetta con avviso n. 27189 del 04/10/2022*. A tal fine, il sottoscritto consapevole delle sanzioni previste dal codice penale e dalle leggi speciali in materia qualora rilasci dichiarazioni mendaci, formi o faccia uso di atti falsi od esibisca atti contenenti dati non più rispondenti a verità (art. 76 D.P.R. 28.12.2000, n. 445);

DICHIARA SOTTO LA PROPRIA RESPONSABILITÀ

- di essere a conoscenza delle misure normative di contenimento del contagio da COVID-19 vigenti alla data odierna;
- di aver preso visione e di impegnarsi a rispettare tutte le prescrizioni per la prevenzione ed il contenimento dell'emergenza epidemiologica da COVID-19 contenute sia nel "Protocollo di svolgimento dei concorsi pubblici" emanato con Ordinanza del Ministero della Salute (pubblicata sulla Gazzetta Ufficiale, serie generale, n. 126 del 31/05/2022) sia nel Piano Operativo Specifico per la prova concorsuale sopra indicata predisposto dall'Università degli Studi di Teramo, nonché di essere a conoscenza che i suddetti documenti sono reperibili nella pagina web della selezione a cui partecipa;
- di non essere sottoposto alla misura dell'isolamento come misura di prevenzione della diffusione del contagio da COVID-19 e di non essere a conoscenza, alla data della prova concorsuale, del proprio stato di positività a COVID-19;
- di essere a conoscenza dell'obbligo di non presentarsi presso la sede concorsuale se sottoposto alla misura dell'isolamento come misura di prevenzione della diffusione del contagio da COVID-19.

Teramo, li _____

(Data)

Firma del Dichiarante

AII. 2 - INDICAZIONI SUL COMPORTAMENTO DA TENERE IN CASO DI EMERGENZA

La gestione delle emergenze in Ateneo

In caso di **emergenza** l'Ateneo adotta misure per il controllo delle situazioni di rischio affinché le persone, se in pericolo grave, immediato ed inevitabile, abbandonino, in sicurezza, il posto di lavoro o la zona pericolosa. A tale scopo alcuni lavoratori, formati per affrontare le emergenze, sono organizzati in **squadre d'emergenza**, inoltre gli edifici dell'Ateneo sono dotati dei dispositivi necessari per affrontare le emergenze (es. estintori, luci di emergenza, sistemi di allarme) e di **sistemi di percorsi di esodo** che consentono di raggiungere, attraverso **le uscite di sicurezza**, luoghi ritenuti sicuri, denominati **punti di raccolta**. Le uscite di emergenza ed i percorsi di esodo sono segnalate da cartelli i cui **simboli grafici**  sono sempre visibili grazie alle luci di emergenza.

In caso di **evacuazione** il segnale acustico è dato un suono stridente

Chiunque frequenti i locali dell'Ateneo, in ragione del proprio luogo di studio e/o lavoro, deve localizzare il percorso d'esodo, le uscite di emergenza, e il punto di raccolta.

Se si è in prima persona testimoni di un evento giudicato emergenziale (ad es. un principio d'incendio), **in assenza di segnali di evacuazione** bisogna rimanere calmi e allontanarsi evitando di mettere a rischio la propria incolumità.

AL SEGNALE DI EVACUAZIONE dell'edificio, che può essere dato da **segnali ottici e acustici e/o allarme vocale** chiunque è tenuto, mantenendo la calma per non creare alcuna forma di panico, a:

- abbandonare gli effetti personali ingombranti
- mettere in sicurezza (spegnendo ecc.) nei limiti del possibile, eventuali attrezzature o materiali che possono creare situazioni di pericolo
- uscire dal proprio luogo di lavoro e individuare il percorso d'esodo
- segnalare eventualmente agli addetti la presenza di persone in difficoltà;
- osservare le indicazioni impartite dagli addetti all'evacuazione;
- agevolare l'uscita dei disabili;
- non usare gli ascensori;
- uscire con ordine mantenendo il contatto visivo con i compagni;
- percorrere le vie di esodo fino al punto di raccolta senza correre (non tornare indietro per nessun motivo);
- verificare, per quanto possibile, che il punto di raccolta sia stato raggiunto da tutti quelli con cui si era in contatto prima dell'evacuazione e segnalare prontamente l'eventuale assenza.
- attendere eventuali indicazioni dagli addetti o altrimenti il segnale vocale di fine dell'emergenza



Il/la docente, in aula come in laboratorio, deve:

- mantenere il controllo degli studenti;
- in presenza di persone diversamente abili incaricare due studenti affinché assistano il disabile durante l'evacuazione;
- se in laboratorio sovrintendere alle operazioni di evacuazione, con particolare riferimento alla messa in sicurezza di attrezzature accese e/o pericolose e alla chiusura di impianti di gas e infiammabili
- uscire per ultimo, solo dopo aver verificato che l'aula sia completamente vuota
- raggiunto il punto di raccolta verificare, per quanto possibile, l'eventuale mancanza di studenti e comunicarla tempestivamente agli addetti all'evacuazione
- mettersi a disposizione dei soccorsi per tutte le informazioni utili

IN CASO DI TERREMOTO



- Cercare riparo sotto il banco o in alternativa, nel vano di una porta, vicino un muro portante o al disotto di una trave. Allontanarsi comunque dal centro della stanza e dalle finestre.
- Non precipitarsi fuori e non usare l'ascensore.
- Uscire alla fine della scossa utilizzando le scale con accortezza.
- Una volta all'esterno, raggiungere uno spazio aperto lontano dagli edifici e dalle linee elettriche.
- Non bloccare le strade. Al fine di agevolare la circolazione dei mezzi di soccorso, utilizzare l'automobile solo in caso di assoluta necessità.

IN CASO DI INCENDIO



- Non recarsi per nessun motivo sul luogo dell'emergenza
- Chiudere finestre e porte e abbandonare il locale evitando di portare con se oggetti ingombranti.

- Uscire dall'edificio seguendo le indicazioni del percorso di esodo e le indicazioni della squadra di emergenza.
- Usare sempre le scale, mai ascensori o montacarichi.
- In presenza di fumo camminare bassi e proteggere la bocca con un fazzoletto, meglio se bagnato.
- Nell'impossibilità di raggiungere le uscite di emergenza, rifugiarsi in un luogo ritenuto sicuro chiudere la porta, sigillare le fessure se possibile con panni bagnati, aprire la finestra e segnalare la propria presenza. Attendere con calma l'arrivo dei soccorsi.
- verificare che siano chiuse, dopo l'utilizzo, tutte le porte di accesso a scale protette e/o a prova di fumo

IN CASO DI INFORTUNIO O MALORE



- Restare vicini alla persona infortunata e allertare immediatamente, anche attraverso altre persone, gli addetti al primo soccorso e all'emergenza.
- Non compiere manovre ed interventi sull'infortunato.
- Controllare la pericolosità ambientale in relazione all'infortunato e agli altri presenti.
- In caso di mancato intervento degli addetti, e qualora ci si trovi dinanzi ad un grave evento, chiamare direttamente il 118.
- Rassicurare l'infortunato sino all'arrivo degli addetti al primo soccorso o del personale del 118.
- All'arrivo degli addetti fornire le informazioni richieste sulla dinamica dell'infortunio.

All. 3 - Opuscolo Covid-19. PREVIENI LE INFEZIONI CON IL CORRETTO LAVAGGIO DELLE MANI



Previene le infezioni con il corretto lavaggio delle mani



Utilizza sapone (meglio quello liquido della saponetta) e acqua corrente, preferibilmente calda

Applica il sapone su entrambi i palmi delle mani e strofina sul dorso, tra le dita e nello spazio al di sotto delle unghie per almeno 40-60 secondi

Risciacqua abbondantemente con acqua corrente

Asciuga le mani possibilmente con carta usa e getta, con un asciugamano personale pulito o con un dispositivo ad aria calda

 Ministero della Salute

www.salute.gov.it